

SURVEILLANCE DE LA DENGUE EN POLYNÉSIE FRANÇAISE

Bulletin semaine 11-2009 (9-15 mars)

Pour rappel, dans le cadre d'une surveillance accrue mise en place dans le contexte épidémique actuel, **les cas confirmés sont maintenant rapportés de façon hebdomadaire.**

Au total, de la semaine 01 à la fin de la semaine 11 de 2009, **55 cas confirmés de dengue 1** et **53 cas confirmés de dengue 4** (dont 2 importés de Nouvelle-Calédonie) ont été enregistrés.

En semaine 11, on observe une augmentation continue de nombre de cas : **8 cas confirmés de dengue 1** et **22 cas confirmés de dengue 4**. Parmi ces cas de dengue 4, 6 résident à Bora-Bora, 6 à Tahaa, 5 à ahiti, 4 à Raiatea et 1 à Mooréa. Par ailleurs, on note également une augmentation du nombre de consultations pour suspicions cliniques de dengue.

La plus grande vigilance est demandée à tous les professionnels de santé pour la confirmation des cas suspects par diagnostic biologique précoce, avant le 6ème jour suivant l'apparition des signes cliniques. **Nous vous rappelons que la fiche de renseignements (fiche laboratoire) doit être remplie le plus complètement possible et jointe à toute demande d'examen biologique.**

Données des laboratoires et hopitaux

Répartition des cas confirmés* par île			
Archipel	Îles	Nbre de cas cumulés en 2009	Nbre de nouveaux cas en sem 11
Îles du Vent	Tahiti	73	15
	Moorea	3	1
Îles sous le vent	Bora Bora	20	8
	Huahine	0	0
	Maupiti	0	0
	Raiatea	4	4
	Tahaa	19	6
Marquises	Nuku Hiva	0	0
	Ua Pou	0	0
	Hiva Oa	0	0
	Fatu Hiva	0	0
Australes	Tahuata	0	0
	Raivavae	0	0
	Rurutu	0	0
TG	Tubuaiti	0	0
	Fakarava	0	0
	Rangiroa	0	0
Indéterminé	Manihi	0	0
	Hao	0	0
touriste		2	0
		1	0
Total		122	34

cas confirmés* par tranche d'âge		
Classe d'âge	Nombre de cas cumulés en 2009	Nombre de nouveaux cas en sem 11
< 5 ans	8	1
5-9 ans	23	5
10-19 ans	47	17
20-29 ans	10	1
30-39 ans	11	3
40-59 ans	18	5
60 ans et +	5	2
Total	122	34

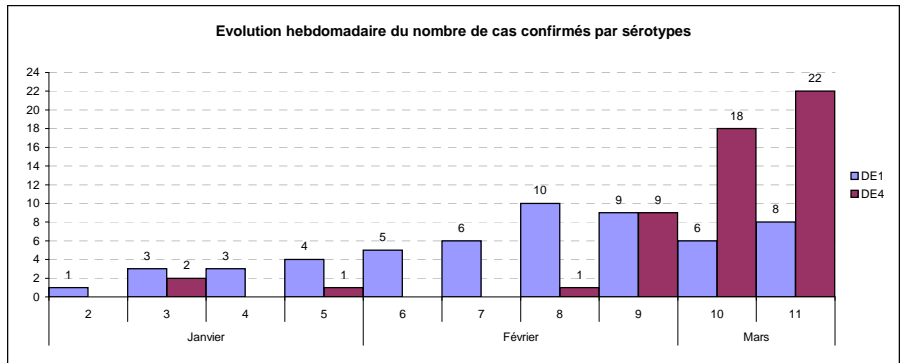
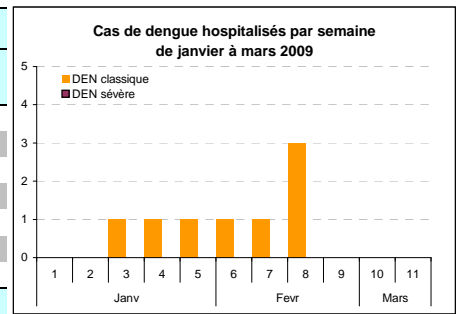

Données des déclarations du réseau de surveillance (Urgences CSHPF, réseau sentinelle, CHSP, ILM)

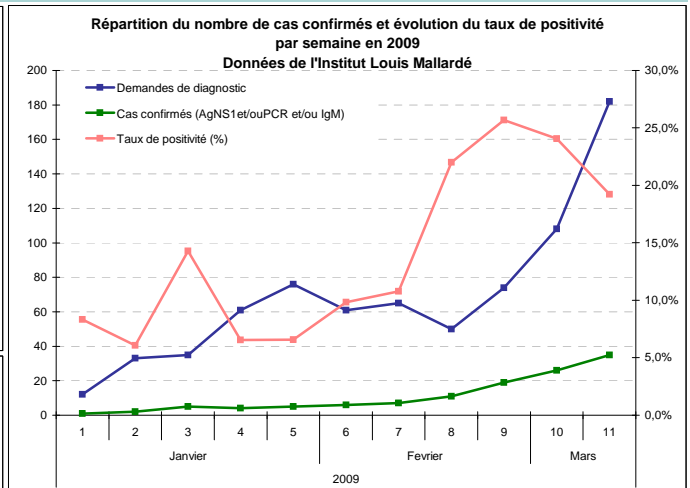
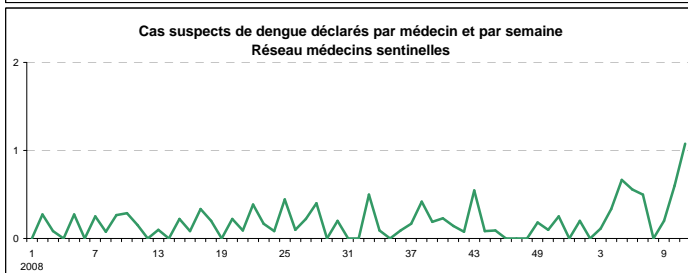
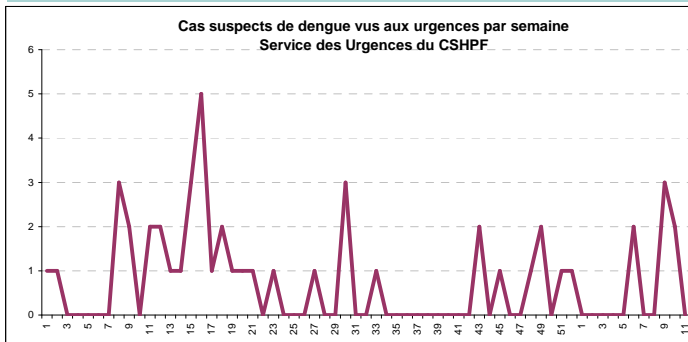

Partenaires du réseau de surveillance de la dengue en Polynésie française

Centre Hospitalier de Polynésie française (Laboratoire d'analyses médicales, Service des Urgences, Services d'Hospitalisation, Service d'information médicale) ; Hôpitaux publics de Moorea, Taravao, Uturoa, Taihoaë ; Laboratoire de l'Institut Louis Mallard ; Cliniques privées Cardella et Paofai ; Réseau de médecins sentinelles de Polynésie française ; Centre d'Hygiène et de Salubrité Publique de la Direction de la Santé

Définitions de cas

Cas suspect : patient présentant une fièvre élevée (>38,5°C) d'apparition brutale datant de moins de 8 jours, un syndrome algique: céphalées et/ou arthralgies et/ou myalgies, et l'absence de tout point d'appel infectieux (en particulier respiratoire) = **syndrome « dengue-like »**

Cas confirmé : Cas suspect de dengue confirmé biologiquement par IgM positive et/ou Ag-NS1 et/ou RT-PCR positive pour l'un des 4 sérotypes de la dengue

Pour tous renseignements ou si vous souhaitez rejoindre le réseau de surveillance de la dengue :

Direction de la Santé - Bureau de Veille sanitaire
Tel: 48 82 01 - Fax: 48 82 12 - Email : veille@sante.gov.pf