

Surveillance sanitaire en Polynésie française

Bulletin du 27 juillet 2012 - Semaine 29-2012

Téléchargeable sur le site du Réseau Océanien de Surveillance de Santé Publique http://www.spc.int/phs/PPHSN/Surveillance/Routine_reports.htm
ou sur le site du Centre d'hygiène et de salubrité publique de la Direction de la santé <http://www.hygiene-publique.gov.pf/spip.php?article120>



Direction de la santé

Bureau de veille sanitaire

A RETENIR EN SEMAINE 29 (16 au 22/07/2012)

Grippe

- Activité faible. Aucun virus isolé cette semaine (aucune demande d'analyse).

Dengue

- Activité faible, aucun cas confirmé sur 6 prélèvements analysés.

Diarrhées

- Activité faible et stable.

Fièvre

- Activité faible.

Un indicateur de mortalité a été ajouté à la section indicateurs d'activités de ce bulletin.

Le nombre de médecins participant au Réseau sentinelles est en baisse, merci de nous renvoyer vos fiches

AUTRES ACTUALITES LOCALES

Gastro-entérites à *Salmonella enteritidis*

Il est toujours recommandé de consommer les oeufs bien cuits : blanc et jaune, cuisson pendant 5 minutes au minimum à 65°C. Eviter toute préparation à base d'oeufs crus.

ACTUALITES REGIONALES ET INTERNATIONALES

Fièvre

- Kiribati et Tonga rapportent un nombre de cas élevé de fièvre cette semaine.

Diarrhées

- Le nombre de cas de diarrhées est supérieur au nombre de cas à la même période l'an dernier à Kiribati et Samoa.

Grippe

- La Nouvelle Calédonie signale un nombre de cas de SG important mais inférieur à celui de la semaine 24.
- Le nombre de cas de SG en Nouvelle-Zélande a augmenté par rapport à l'année dernière à la même époque.

Dengue

- Etats fédérés de Micronésie : 56 cas suspects de dengue ont été enregistrés sur l'île de Yap (26), Euripiek (2), Woleai (21), Fajallap (1) et Lamotrek (6). Aucune hospitalisation a été signalée, ni de décès

Epidémie de pied-main-bouche

- Aux Philippines, une école a été fermée par les autorités sanitaires après le décès d'une jeune fille âgée de deux ans et demi. Les analyses biologiques ont permis de mettre en évidence de l'entérovirus EV-71 chez l'enfant. Un seul autre cas a été rapporté dans le sud des Philippines celui d'un enfant de 19 mois infecté par le virus EV-71.

- A ce jour, des cas confirmés d'infection à EV-71 ont été signalés au Cambodge, en Thaïlande, au Vietnam et désormais aux Philippines.

Remerciements aux partenaires de la surveillance épidémiologique en Polynésie française :

Dispensaires et infirmeries de la Direction de la santé ; Centre de la mère et de l'enfant ; Réseau des médecins sentinelles ; Service de Santé des Armées ; Centre Hospitalier du Taaone ; Hôpitaux publics de Moorea, Taravao, Uturoa, Taiohae ; Institut Louis Malardé ; Laboratoires privés ; Cliniques privées Cardella et Paofai ; Pharmacie d'approvisionnement de la Direction de la santé ; Centre d'hygiène et de salubrité publique ; Pharmacies d'officine ; Réseau informatique de santé publique de la Direction de la santé

Equipe du Bureau de veille sanitaire :

Responsable : Dr Henri-Pierre Mallet - Epidémiologiste : Elise Daudens
Infirmier : Jean-Paul Pescheux, Auguste Buluc - Secrétaire : Thilda Tehaamoana
Tél: 488 201 - fax: 488 212 - astreinte: 706 502 - mail : veille@sante.gov.pf

Grippe

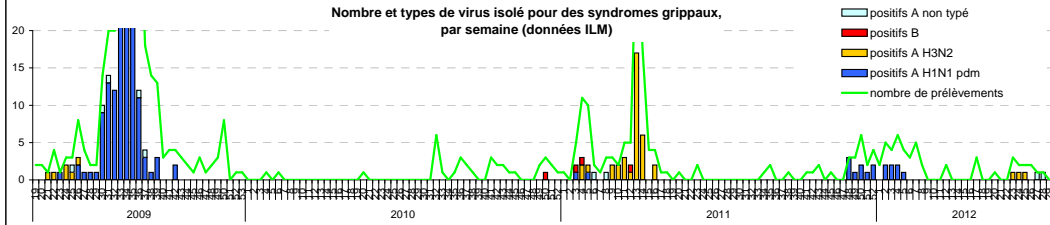
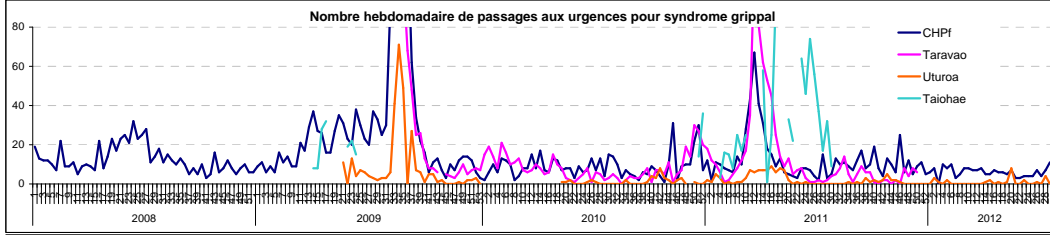
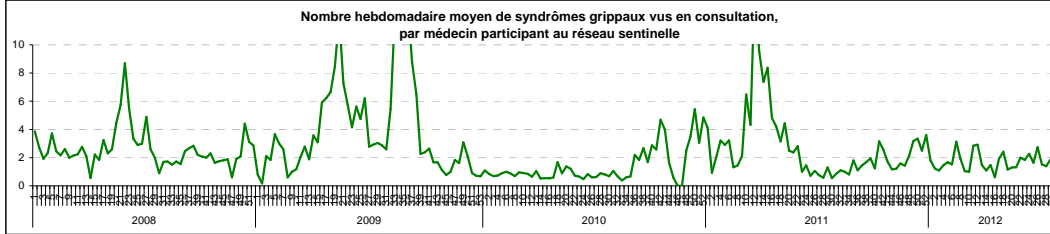

Dengue

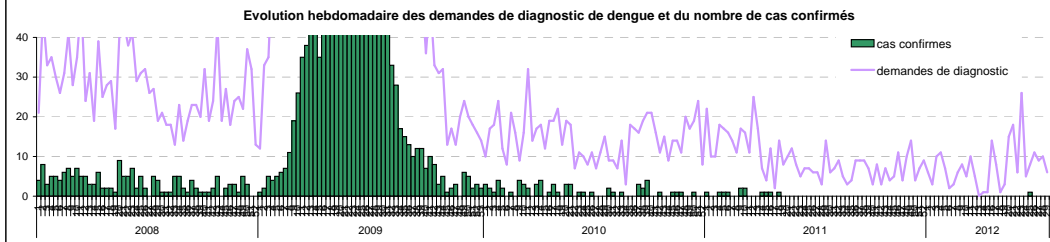
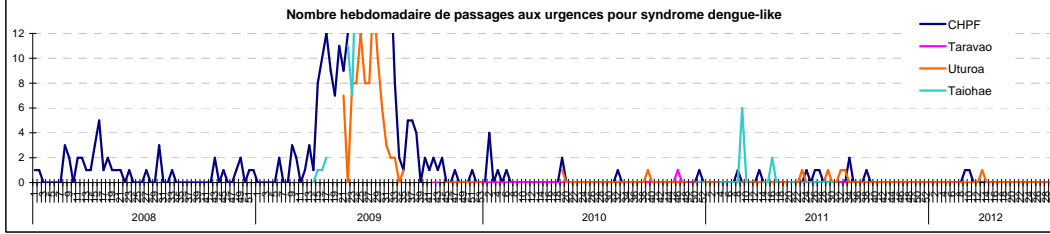
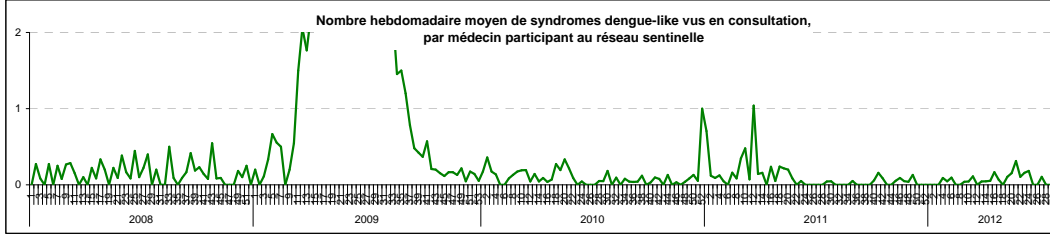

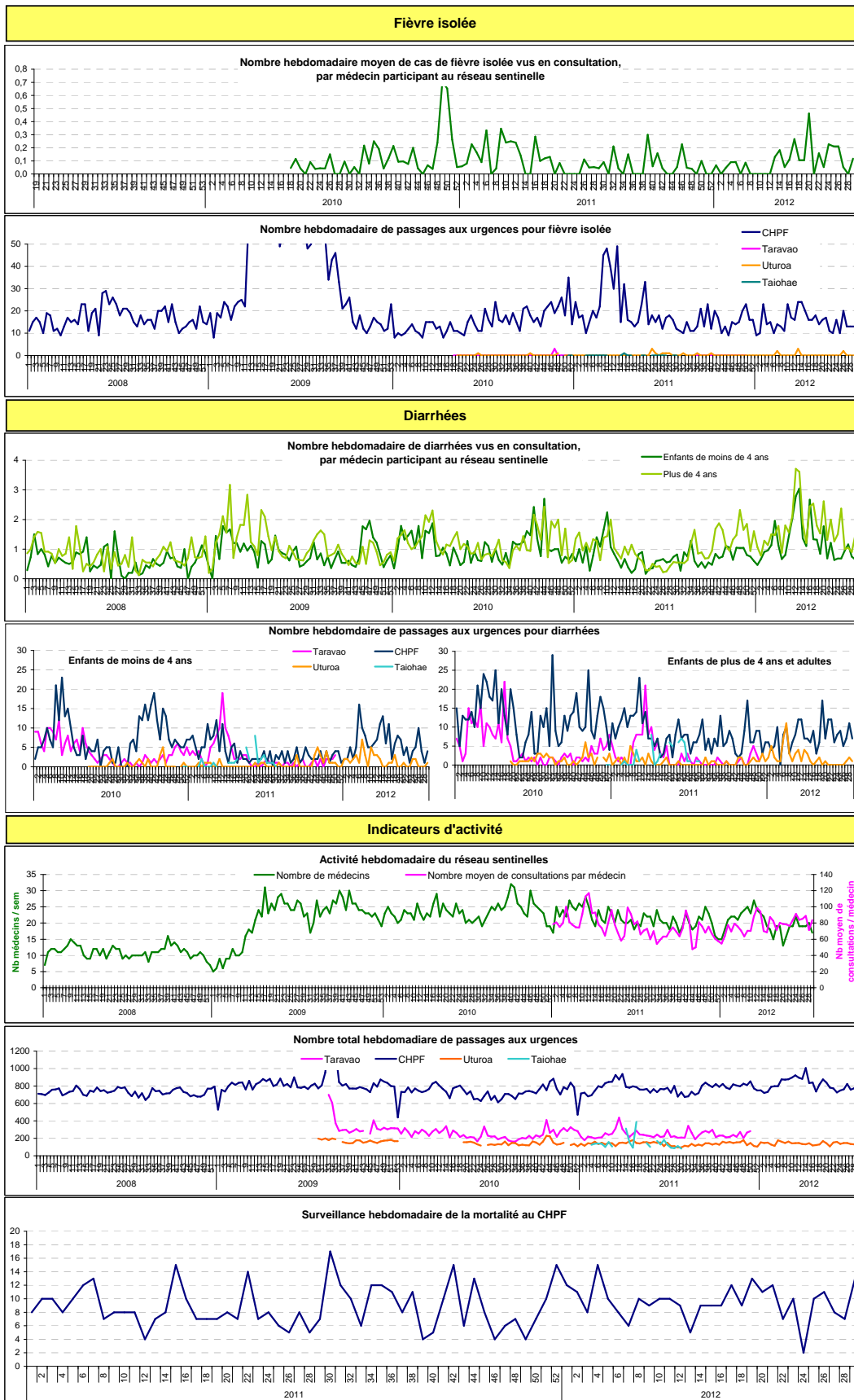

Définitions utilisées pour la surveillance syndromique du réseau sentinelle :

Syndrôme grippal :

Fièvre élevée (≥ 38.5) d'apparition brutale,
ET accompagnée de myalgies ou fatigue, ET de signes respiratoires ou ORL

Suspicion de dengue :

Fièvre élevée (≥ 38.5) d'apparition brutale datant de moins de 8 jours,
ET syndrome algique (céphalées, arthralgies ou myalgies)

ET absence de tout point d'appel infectieux (en particulier respiratoire)

Diarrhées : au moins 3 selles liquides ou molles par jour, datant de moins de 14 jours

ET motivant la consultation

Fièvre (autre que dengue et grippe) : Fièvre élevée (> 38) de plus de 3 jours sans cause évidente

Urétrite masculine : Présence d'une dysurie d'apparition récente et/ou d'un écoulement urétral purulent, mucopurulent ou mucoïde récent.

Codage CIM10 utilisé pour la surveillance syndromique aux Urgences :

Syndrôme grippal : J11
Suspicion de dengue: A90 - A91
Diarrhée: A02 à A09
Fièvre isolée: R509
Urétrite et syndrome urétral : N34

Définition utilisée pour la surveillance de laboratoire:

Cas confirmé de dengue : cas suspect avec au moins un résultat de biologie positif, AgNS1 et/ou RT PCR et/ou IgM